

広報

温か味、おとどけ。

2019

2

No.752



おーいしだ

大石田町

- | | |
|----------------------------|------|
| 大石田町雪灯ろう街道 | P2~3 |
| みんなのスポーツ | P4~5 |
| お子さん・お孫さんの
「眠り」は大丈夫ですか？ | P6~7 |



■表紙写真

雪灯ろう街道 in 虹のプラザ（2月9日）

虹のプラザ多目的ホールでオープニングセレモニーが行われ、会場周辺には雪の巨大滑り台が登場。親子で雪を楽しみました。



川前地区



来迎寺地区

町じゅうにともるやわらかな灯り

午後5時には町内各地で作られた個性的な雪灯ろうに灯りがともされ、やわらかなろうそくの光で幻想的な風景が広がりました。

雪灯ろう街道 in 虹のプラザの開催にあたっては、巨大すべり台など会場の設営や会場周辺の灯ろう制作などに多くの皆さんからご協力いただきました。また、地域や家庭からも雪灯ろうの制作にご協力いただき、大変ありがとうございました。

大石田町雪灯ろう街道実行委員会

大石田町雪灯ろう街道in虹のプラザの設営作業にご協力いただいた皆さん

- 大石田町建設業協会（巨大すべり台制作）
- 大石田ライオンズクラブ（雪灯ろう制作）
- 白陽会（雪灯りキャンパス制作）
- 北村山高等学校（雪灯ろう制作）



鷹巣地区



海谷地区



緑町地区



豊田地区



朝日町地区



新山寺地区



大石田町

雪灯ろう街道

in 虹のプラザ



巨大チューブスライダー



雪上ドッジボール大会

大石田町雪灯ろう街道 in 虹のプラザが2月9日（土）に開催されました。イベント会場となった虹のプラザ周辺には巨大すべり台が設置され、多くの子どもたちが集まってタイヤチューブでのすべり台や雪上ドッジボールを楽しみました。

また虹のプラザ多目的ホールではオープニングイベントとして、町内3小学校の6年生と大石田保育園の園児が発表を行いました。



大石田北小6年生は雪国鷹巣太鼓と北小ソーランを披露。



大石田保育園の園児は町民歌斉唱とキッズソーランを披露。



大石田小6年生は全国大会で入賞したリズムダンスを披露。



大石田南小6年生は、自分たちが作成したパンフレット「大石田のじねんじょ」を紹介。エントランスで来場者に配りました。

第12回大石田町小学校 クロスカントリースキー大会

大石田町小学校クロスカントリースキー大会が2月2日（土）に町スポーツ広場で開催され、町内の小学5・6年生100人がタイムを競いました。



6年女子 2km

第1位 山田のん(大石田小)
第2位 齊藤菜乃果(大石田南小)
第3位 星川侑香(大石田北小)
第4位 小玉滯(大石田南小)
第5位 齋藤望彩(大石田北小)
第6位 横山遥菜(大石田南小)

5年男子 2km

第1位 保摩比呂(大石田北小)
第2位 鈴木成琉(大石田北小)
第3位 齋藤敦生(大石田北小)
第4位 鮎川葵(大石田南小)
第5位 後藤星南(大石田小)
第6位 押切快頼(大石田小)

5年女子 2km

第1位 伊藤姫々華(大石田南小)
第2位 伊藤凜(大石田南小)
第3位 八鍬七菜子(大石田南小)
第4位 早坂優那(大石田南小)
第5位 小林ほなみ(大石田小)
第6位 阿部和紬音(大石田小)



6年男子 2km

第1位 齋藤悠(大石田北小)
第2位 渡邊斗垂(大石田北小)
第3位 佐藤蓮(大石田北小)
第4位 永登拓海(大石田小)
第5位 高橋一成(大石田南小)
第6位 笹原耀(大石田南小)
第6位 菊地蓮太(大石田小)



総合型地域スポーツクラブ 大石田スポーツクラブ会員募集中！

スポーツに慣れ親しみ、健康づくり、体力づくりを行いませんか。大石田スポーツクラブでは新しい会員を募集中です。教室の見学と体験もできますので、興味のある方はお気軽にお問い合わせください。

総合型地域スポーツクラブとは

健康の保持・増進、技術の向上、仲間づくりなど自分の目的に合わせて教室やイベントに参加できるスポーツクラブです。子どもからお年寄りの方まで誰もが「気軽に」「元気に」「楽しく」からだを動かし、スポーツやレクリエーションができます。

通年開催教室

年間を通して5つの教室を開催しています。



スポーツ吹矢教室

性別・年齢問わずゲーム感覚で楽しめます。吹矢式呼吸法による健康効果で精神力と集中力を高めます。

曜日・時間 第2・第4木曜日
午後1時30分～午後2時30分

場所 虹のプラザ中会議室

仕事帰りエクササイズ教室

仕事帰りのエクササイズで、日ごろのストレスを解消し、メタボ予防と改善を図りましょう。

曜日・時間 第1水曜・第3金曜日
午後8時～午後9時

場所 保健センター（虹のプラザ内）

ノルディックウォーキング教室

ポールを使って歩くことで全身の筋肉が刺激され、「歩きの質」が高まります。

曜日・時間 第2・第4火曜日
午前9時30分～午前11時

場所 集合：虹のプラザ

太極拳教室

有酸素運動で血流促進し、体力と代謝の向上を図ります。肩こりや腰痛にも効果があります。

曜日・時間 第1・第3火曜日 午前10時～午前11時

場所 虹のプラザ リハーサル室



※教室のほかに、会員以外の方も参加できるイベントの開催も予定しています。

キッズヒップホップ教室 **NEW!**

小中学生を対象に、基本から応用ステップまで丁寧に指導します。全身で表現するダンスの楽しさをいっぱい感じて踊りましょう。

曜日・時間 第1・第3水曜日 午後7時～午後8時

場所 保健センター（虹のプラザ内）

年会費・教室参加費について

クラブに入会するには以下の年会費と教室参加費が必要です。

年会費	○中学生以下	会費 200円 + 保険料 800円 = 1,000円
	○一般（64歳以下）	会費 450円 + 保険料 1,850円 = 2,300円
	○シニア（65歳以上）	会費 300円 + 保険料 1,200円 = 1,500円

教室参加費	1教室 1回あたり500円×年間24回（月2回）=12,000円
	※全額を一括で支払う場合、2,000円割引になります。（4回分お得です） ※年度途中から参加する場合、教室の残回数×500円となります。

入会申し込み、お問い合わせは

大石田スポーツクラブ事務局 ■ 教育文化課 生涯学習グループ（虹のプラザ内） TEL 35-2094



メディアとの付き合い方 考えてみませんか



※メディアとは、テレビ、ゲーム、スマートフォン、タブレットなどのことです。

3. お子さんは、平日にメディアをどれくらい使用していますか？

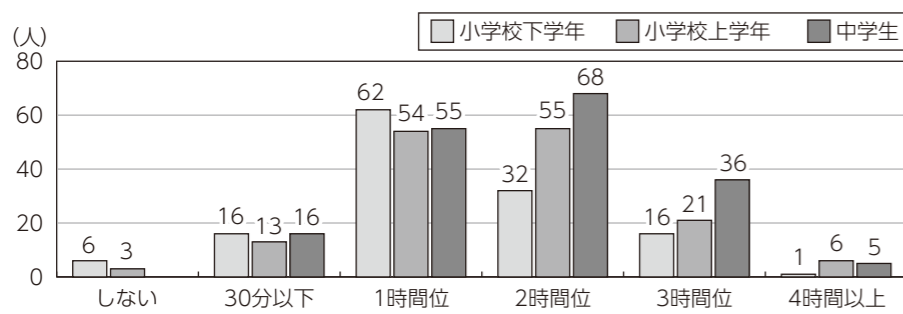

平日は、1~2時間の利用がほとんどでしたが…

休日になると3時間利用が最も多く、中には8時間も使っている人がいるようです。1日は24時間しかありません。時間の使い方が心配です。

4. お子さんは、休日にメディアをどれくらい使用していますか？

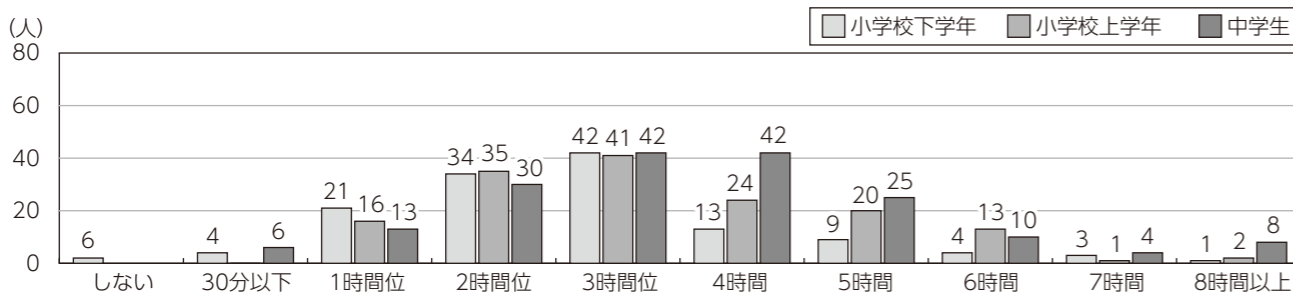

お家の方々には心配しているよ。

お子さんがメディアに触れている時間について、半数以上の保護者が「長い」と感じているようです。子どもたちがメディアに触れる時間が長くなる要因としては「時間を決めて生活していないから」、「子どもがメディアをやめられない」などの回答がありました。

家族みんなでメディア利用についての約束を確認するのもいいかもしれませんね。



生活は“リズム”だよ！

1日のスタートは朝ではなく『前夜』から

質の高い睡眠（寝つきがいい・ぐっすり眠れる・寝起きすっきり）は子どもたちの学力や体力を支える大きな柱です。毎日明るい笑顔で登校し、朝から授業に集中して取り組めるようになるには睡眠習慣だけでなく、睡眠前の生活リズムが重要です。

生活リズムが不規則になる原因として、「寝る時刻や勉強の時刻を決めていないから」を挙げている保護者の方が小中ともに多かったです。ぜひ、この機会にご家族で話し合いをして、寝る時刻や、学習時間、入浴の時間、メディアの時間など、睡眠前の生活リズムを決めてみてはいかがでしょうか。実際にいろいろやってみて、質の高い睡眠を実感できたら、それがお子さんにあった睡眠前の生活の大切なルーティンです。



養護教諭部会では今後も、子どもたちの健やかな成長を願い、活動していきます。

町小中学校長会 養護教諭部会から

お子さん・お孫さんの『眠り』は大丈夫ですか？



養護教諭部会が昨年9月に小中学校の保護者を対象に行った生活リズムアンケートの結果をもとに、子どもたちの睡眠についてお知らせします。

1. お子さんは、朝すっきり起きていますか？

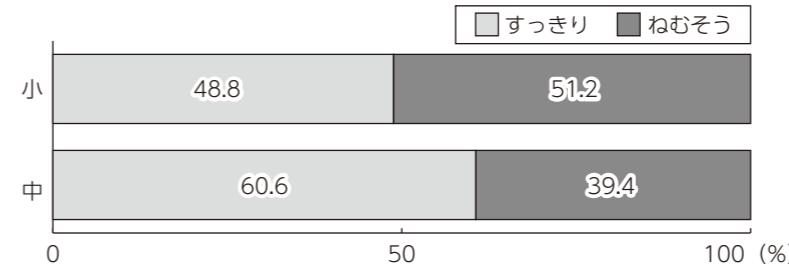

半分以上の人がすっきり起きられていないよ。自分で起きられないく起こされている人は朝から眠いみたい。

2. お子さんは、およそ何時頃に寝ていますか？

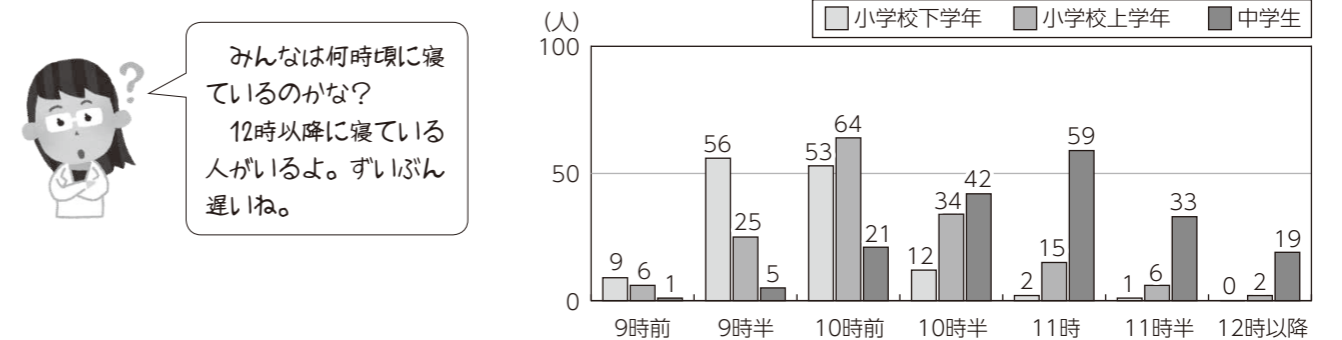

みんなは何時頃に寝ているのかな？ 12時以降に寝ている人がいるよ。ずいぶん遅いね。

睡眠のはたらき

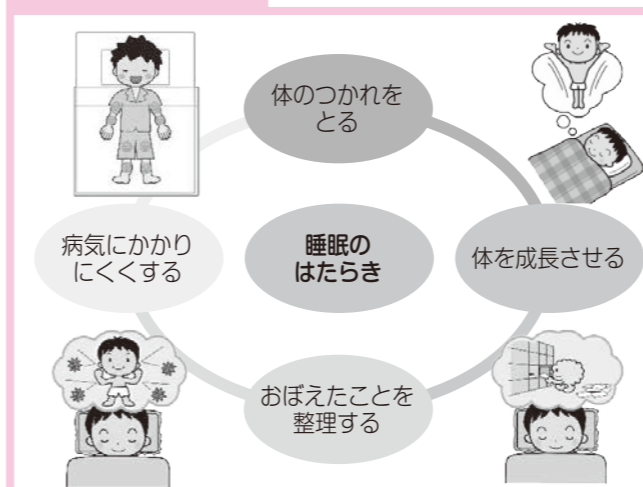

朝6時に起きることを前提とした就寝時刻の目安【目標にしましょう】

小学校低学年	小学校中学年	小学校高学年	中学生
8時30分	9時	9時30分	10時

※必要な睡眠時間には個人差があります。

よい眠りのための工夫

- ・日中たくさん活動し、体を動かす。
- ・寝る1~2時間前から脳をリラックスさせる。
- ・寝る前にメディアからの強い光を見ない。(ブルーライトによって脳が興奮して眠れなくなるため)
- ・ぬるめのお風呂にゆっくり入る。
- ・部屋を暗くする。

朝すっきり目覚めるために



町税の納期内納付にご協力ください

町税収納の現状

公共サービスにかかる費用は、納税義務者である町民の皆様から「税金」という形で負担していただいております。特に町税（町県民税・固定資産税・軽自動車税等）は皆さんの生活に直結した様々な事業を行うためにとても重要な財源です。

平成29年度の決算において、町税は約99%、国民健康保険税は約97%が年度内に完納されています。

町では今後も、納税者と滞納者の不公平性を解消し、町民の皆様が公平・平等に公共サービスを受けることが出来るように、町では滞納処分を強化し、税負担の公平性の確保を目指していきます。

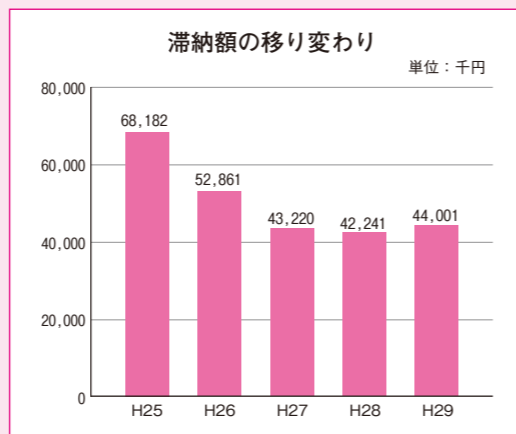

税金ってなんだろう？

— 小中学校で税金教室を開催



子どもたちに税金の仕組みや役割を理解してもらおうと小学6年生と中学3年生を対象にした「税金教室」を開催しています。小学生向けには、消費税など身近な税金を例に出して税金の必要性と使い道などを説明しています。中学生向けの教室では最近話題の「ふるさと納税」についてその特徴などを解説し、メリットとデメリットについて生徒自身と考えてもらいました。

滞納する前に相談を

失業や病気、事業不振など予期しない出来事等、様々な理由で一時的に納期限までに納めることが困難な場合は、そのまま放置せず一度下記までご相談ください。なお、相談は電話でも受け付けます。

納税相談では世帯の収入や支出の状況などを勘案して、適切に対応していきますので、お気軽にご相談ください。



小玉 司さん 横尾 祐一さん

滞納処分について

町では、督促状や催告書、電話催告および自宅訪問等により自主納付を促しています。

それでも納税に誠意が見られず、未納が続く滞納者に対しては、納期内に納税している皆様との公平性を確保するため、財産の調査や差押、自宅の搜索等の処分を行います。この処分は滞納者の意思に関わりなく実施されます。

納税は便利で確実な口座振替を利用しましょう！

口座振替による納付を推奨しています。口座振替は納付に行く手間が省け、納め忘れがなくなります。口座振替を申し込みされる場合は、お近くの金融機関（山形銀行・北郡信用組合・みちのく村山農協・新庄信用金庫・ゆうちょ銀行）または役場町民税務課4・5番窓口に通帳と印鑑を持参してください。

納期内納付が困難な場合など、お気軽にご相談ください。

■ 町民税務課 税務グループ（4・5番窓口） Tel 35-2111（内線125・126）

年に一度の健診で未来の健康手に入れよう

“元気だから大丈夫”、“忙しくて時間がない”などを理由にして健診を受け忘れていませんか。

がんや糖尿病や心臓病、脳卒中などの生活習慣病は日本人の死因の半数以上を占めています。また、突然死や介護が必要な後遺症の原因となる一方で、初期の生活習慣病には自覚症状がないことが多く、いつの間にか病気が進行してしまう危険があります。そのため、定期的に特定健診・がん検診を受け、体の状態を確認しておくことがとても大切です。未来の健康の第一歩として、年に一度は健診を受けましょう。

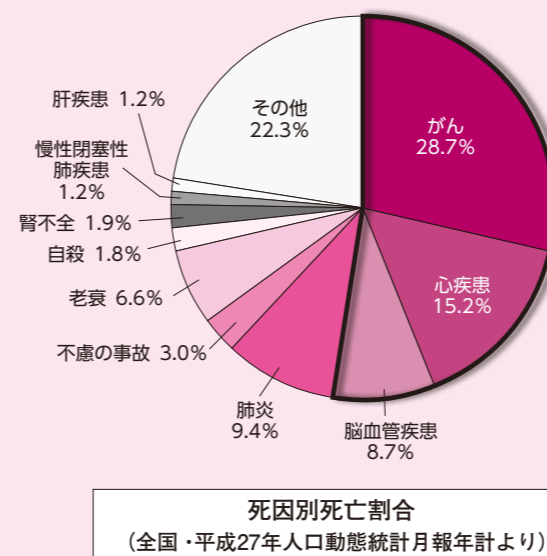

町では、年齢や性別に応じて下記の検診を行っています。

30～39歳の方

若人健診

医療保険に関係なく受けられます。若いうちから生活習慣の見直しや改善のため検診を受けましょう。

- 検査項目
特定健康診査、胃がん検診、大腸がん検診、肺がん検診

40～74歳の方

一日人間ドック

- 検査項目
特定健康診査、胃がん検診、大腸がん検診、肺がん検診、乳がん検診、子宮頸がん検診、その他の検査

40歳以上の方

総合健診

- 検査項目
特定健康診査、胃がん検診、大腸がん検診、肺がん検診

女性の方

レディース検診

(40歳以上の女性)

- 検査項目
乳がん検診、子宮頸がん検診

子宮頸がん検診

(20歳以上の女性)

子宮頸がんは20歳代など若年層で急激に増えているがんです。早期発見のために検診を受けましょう。

- 検査項目
子宮頸がん検診



※このほか、国保加入者を対象にした「国保節目健診」を実施しています。各検診は、受診項目や加入している健康保険などによって負担する料金が異なりますので、詳細は下記にお問い合わせください。



「特定保健指導」について

特定保健指導はメタボリックシンドローム（肥満により高血糖、高血圧などが合併した状態）に着目し、運動習慣や食生活、喫煙などを見直し、生活習慣病の予防・改善につなげるものです。健診結果を踏まえてアドバイスが受けられ、病気になる前にリスクを解消することができます。対象となる方に対してご案内をお送りしていますので、必ず受けるようにしましょう。

健診に関する問い合わせや、健康に関する相談などは下記まで

■ 保健福祉課 保健医療グループ Tel 35-2111（内線170・171）



学生視点で大胆な解決策提案

山 形大学の1年生30人が1月26日（土）に虹のプラザリハーサル室で研究発表会を開き、豪雪地・大石田町が抱える課題について学生目線の地域振興策を提案しました。

町と山形大学は平成27年に地方創生に関する覚書を交わして、学生らは「雪国で考える」をテーマに継続的に町を訪れるなどして考えた、観光ツアーや雪解け水を使った水力発電など7つの解決策を、参加した町民に向けて提案しました。発表会のあと、学生らは駒籠地区でひっぱりうどんを食べ、午後には除雪ボランティア作業も行い、地区住民と交流しました。

青少年健全育成町民集会

大 石田町青少年健全育成町民集会が2月17日（日）に虹のプラザ多目的ホールで開かれました。これは地域の子もたちの健やかな成長を見守ろうと、町青少年育成町民会議が毎年開いているものです。

集会では、オープニングアトラクションとして、大石田中学校の1年生が動画やスライドを使った町の歴史や産業の紹介と合唱を披露し、県高校家庭クラブ連盟の高校生が研究発表を行いました。その後、いじめ防止標語優秀作品の表彰と、町内の小学年生児童が家族への感謝の気持ちをテーマに書いたエッセイの優秀作品の発表と表彰が行われ、児童による優秀作の披露に会場からあたたかい拍手が送られていました。



最優秀賞「大好きなじいちゃん」を発表する高橋心陽さん(大石田南小)



福祉生きがい講座で地域を学ぶ

社 会福祉協議会が主催する「福祉生きがい講座」が、虹のプラザ中会議室で開催されました。

初回は12月18日（火）に「共助除雪で地域づくり」をテーマに、講師の二藤部久三さん（四日町）が除雪ボランティアの取り組みが地域の人同士・地域と町外のボランティアとのつながりを作るきっかけになっていると説明。また、雪かきの前に体を温める「雪かき体操」を紹介しました。1月17日（木）に行われた第2回の講座では「出羽三山参詣の川の口大石田」と題して、大石田町郷土史研究会会長の小山義雄さん（四日町）が江戸時代にブームとなった出羽三山参詣と当時の大石田町の様子をユーモアたっぷりに語りました。



寸劇で交通ルール再確認

今 年度最後のかもしかクラブ交通安全教室が2月6日（水）にふたば横山保育園で行われ、園児が交通のルールを寸劇で再確認しました。劇は町の阿部交通安全専門指導員と尾花沢市・村山市の指導員によるもので、3人が流行のギャグも交えてユーモアたっぷりの演劇を披露しました。劇には信号の前できちんと止まること、道を渡るときは左右を確認すること、不審な人についていけないことなど、今年1年間に学んだ内容が盛り込まれていて、子どもたちは時折笑い声を上げたり、子どもに扮した指導員が不審者役に連れて行かれそうになると「助けて」と大きな声で一緒に叫んだりして、学んだ交通ルールを楽しく再確認していました。



節分豆まきで鬼退治

節 分の豆まきが大石田保育園で2月1日（金）に行われました。おゆうぎ室で節分のお話の読み聞かせが行われたあと、園児らは雪が降るなか手作りの鬼の面をかぶって保育園の外へ出ると、それぞれが退治したい「ねぼすけ鬼」や「おこりんぼう鬼」などをイメージしながら「鬼は外、福は内」の掛け声で元気よく豆を投げました。

さらに園舎の陰から赤鬼と青鬼が登場すると、園児らは残った豆を思いっきり投げつけ、園児の気迫に鬼たちはたちまちに退散していました。



雪国ならではの遊びを満喫

ふ たば児童センターで2月8日（金）から10日（日）の3日間、東京都墨田区の児童館の子どもたちを招いて「雪国体験活動」が行われました。児童センターのグラウンドに設置された巨大かまくらに入ったりスノーチューブスライダー、雪合戦や雪像作りなど、雪国ならではの遊びで雪を楽しみました。

また9日（土）の夕方には、ゆきんこフェスティバルとして焼き芋や肉そばなどの出店も並び、町内の子どもたちや地域の方も参加して雪上の遊びを楽しんだほか、幻想的な冬の花火の打ち上げも行われ、大石田の冬を満喫していました。



しっかり積み立て、がっちりサポート、安心で豊かな老後を

農業者年金に加入しましょう！

◆農業に従事されている方は誰でも加入できます

次の3つの要件に該当していれば農業者年金に加入することができます。

- ① 年間60日以上農業に従事していること。
- ② 国民年金第1号被保険者であること（保険料納付免除者は除く）。
- ③ 20歳以上60歳未満であること。



◆少子高齢化時代に強く安定した年金です

自分が納めた保険料と運用益を将来受給する年金の原資として積み立てていき、この年金原資の額に応じて年金額が決まる積立方式の年金です。

◆保険料の額は自由に決められます

月額2万円から6万7千円までの間で、千円単位で自由に決められます。経営状況や老後設計に応じて、いつでも変更できます。

◆終身年金で80歳までの保証付きです

生涯受け取ることができる終身年金です。仮に80歳前に亡くなられた場合でも、80歳までに受け取れるはずだった農業者老齢年金が、死亡一時金としてご遺族に支給されます。

◆社会保険料控除による節税効果が期待できます

加入した場合と未加入の場合の所得税・住民税の比較

(例) 課税所得が**150万円(所得税・復興特別所得税5.1%、個人住民税10%)**の場合の税額
(農業者年金の保険料を**月額4万円(年額48万円)**納めた場合)

未加入…… (150万円×5.1%) + (150万×10%) = 226,500円

加入…… ((150万円-48万円)×5.1%) +
(150万円-48万円)×10%) = 154,020円

**〈差額〉
72,480円の節税に！**

◆農業の担い手には保険料の国庫補助があります

以下の3つの要件を満たしている方は保険料の国庫補助を受けることができます。

- ① 60歳までに**保険料納付期間が20年以上**見込まれること。
- ② 必要経費などを控除したあとの**農業所得**(配偶者・後継者の場合は支払いを受けた給料等)が**900万円以下**であること。
- ③ 次の表の必要な要件に該当すること。

区分	必要な要件	国庫補助額	
		35歳未満	35歳以上
1	認定農業者で青色申告者	10,000円(5割)	6,000円(3割)
2	認定就農者で青色申告者	10,000円(5割)	6,000円(3割)
3	区分1または2の者と家族経営協定を締結し経営に参画している配偶者または後継者	10,000円(5割)	6,000円(3割)
4	認定農業者または青色申告者で3年以内に両方を満たすことを約束した者	6,000円(3割)	4,000円(2割)
5	35歳まで(25歳未満の場合は10年以内)に区分1の者となることを約束した後継者	6,000円(3割)	—

まちとしよ

～大石田町立図書館 information～



大石田町民交流センター「虹のプラザ」内 ☎ 35-3877
公式HP <http://niji.town.oishida.yamagata.jp/library/>

- 開館時間/午前9時～午後7時(日曜日・祝日は午前9時～午後5時)
- 休館日/毎週木曜日・特別整理期間ほか 《3月の休館日》7日(休)・14日(休)・22日(金)・28日(休)

参加費無料です！
英語を楽しく活用しましょう♪

Take whichever you like!



I like it!

Delicious♥ My mother gave us ice cream for dessert!

3月3日(日) 午前9時30分～正午

- ◆対象：小学生以上、10組程度
※小学生は保護者の方と一緒にご参加ください。
- ◆持ち物：お持ちのスマートフォンまたはタブレット機器
※お持ちでない場合は、申込み時にご連絡ください。

行事・展示のお知らせ

日時・場所	内容
3月3日(日) 9:30～12:00 図書館2階	講座「英語で動画をつくってあそぼう！」 英語って、めったに使うことがないし……と思っているそのあなた！英語をもっと活用してみませんか？本やスマートフォン・タブレット機器を使いながら、英語でカンタンな動画をつくって楽しみましょう！ ◆内容：①英語絵本の読み聞かせ ②機器のアプリ設定 ③動画をつくってみよう！(説明・動画撮影・編集) ◆講師：小野 エイミーさん(緑町) ◆申込み先：大石田町立図書館(Tel・Fax/35-3877、E-mail: tosho@town.oishida.yamagata.jp)
3月の展示	ひなまつり関連展示、東日本大震災関連展示、展示「手紙で伝えよう」、入学・入園・新生活準備展示
3月2日(土) 10:30～11:00 おはなしコーナー	司書によるおはなし会 毎月第1土曜日の30分は、図書館でおはなしを楽しみませんか？お子さんも親御さんも気軽にどうぞ♪
3月19日(火) 10:00～11:30 2階小会議室1	読書会「『百人一首』を読む」 ○申込み 前日まで Tel.35-3877へ ○本 「百人一首」の本をご持参ください。 これから購入される方は「角川ソフィア文庫ビギナーズクラシック『百人一首』」をご用意ください。

今月は、どの本を読む？

公式HPから新着図書が見られます

— 新着図書からピックアップしてご紹介します —



『小池芳子のこうして稼ぐ農産加工』
(小池 芳子著、農山漁村文化協会刊)
農産加工品の味の向上や売上向上のために、素材の選び方・使い方や小さい農産加工所の運営の仕方を紹介。この道40年の著者が具体的に課題に添えてくれる1冊。



『がんに生きる』
(なかにし 礼著、小学館刊)
「がんにかかる前と、かかった後とでは、自分自身が歴然として変わる。」2度のがん闘病を経た著者が、がんを前向きに考え綴る。今や2人に1人が罹ると言われるがん。がんと向き合う勇気をもらえる一冊。

『星の降る家のローレン』
(北川 恵海著、KADOKAWA刊)
大学生の宏助のもとに、少年時代に出会い、消息不明となっていた中年画家ローレンから「自分の絵を売ってほしい」という手紙が来る。ローレンが人殺しだという噂を聞いた宏助は……。絵の中に秘められている真実と家族の愛をめぐる物語。



『おなじそらのしたで』
(ブリッタ・テッケントラップ作、ひさかたチャイルド刊)
誰もが同じ空の下で生きていること、命が息づいていることに気付かせてくれる。木坂涼さんの訳も注目の、見ても読んでも美しい1冊。型抜きしかけ絵本。





地域おこし協力隊コラム

大石田町エトペソラ

先日、地方移住を検討中の方に地域をPRする「移住・交流フェア」に参加しました。参加した約500の自治体は、来場者に目を向けてもらうためにブースの展示やパンフレットのつくり、協力隊募集の要項など様々な点で工夫を凝らしていました。特に印象深かった事例をご紹介します。

●地域のキーパーソンを紹介

北海道名寄市では、福祉・子育て等5つの項目で、移住者が困った時に頼れる人物の顔と所属団体の連絡先を掲載していました。知らない土地に移る時に、頼れる人の顔が分かっているというのは非常に安心材料になると思えました。

●魚の形をしたパンフレット

漁業が盛んな富山県氷見市では町の紹介パン

フレットがブリの形でした。インパクトがあり手に取ってみたいくなる上に、一目で町の中心産業が伝わる一例でした。

●協力隊募集と事業承継を組み合わせる

北海道上川町では、後継者不足に悩む地域のお店の事業継承を前提に協力隊を募っていました。応募側から見ても、任期中から任期後の流れが明確でとても良い取り組みだと思いました。

この他にも各自自治体の取り組みに学ぶ点は多く、地域に住む人と移住者両方にとってスムーズな移住の形を考える良い機会になりました。



今月は遠藤がお届けしました！

SNSで大石田町のエトペソラを発信中！！／ブログ・Facebook「大石田町エトペソラ」／instagram「foishida_et_pesora」



固定資産評価審査委員会委員に 齊藤 清さん
このたび、齊藤清さん(井出)が町固定資産評価審査委員会委員に任命されました。固定資産の評価等について異議があった場合、審査する役割を担います。



井荻博子さんに 全国民生委員児童委員連合会会長表彰
このたび、井荻博子さん(川前)が全国民生委員児童委員連合会会長表彰を受けました。これは井荻さんが長年にわたる民生委員・児童委員として活動され、地域住民と行政のパイプ役として尽力された功績が認められたものです。大変おめでとうございます。

人権擁護委員に遠藤和子さん



このたび遠藤和子さん(曙町)が人権擁護委員に再任され、山形地方方法務局支局長から委嘱状が手渡されました。任期は2022年3月までの3年間です。人権擁護委員は、人権に関する様々な相談の受付や啓発活動を行います。町の人権擁護委員は次の皆さんです。
伊藤 絹 枝 さん(上宿)
遠藤 和 子 さん(曙町)
東海林 明 夫 さん(二丁目)
玉 谷 正 弘 さん(白鷺)

3月の主な行事予定

日	行事予定
3(日)	消防団出初式／午前10時～午前11時／本町・四日町地内
4(月)	母子健康手帳交付／午後1時30分／役場相談室
5(火)	町議会定例会(～14日まで)／議場ほか
12(水)	地域おこし協力隊活動報告会／午後7時／虹のプラザ中会議室
13(木)	心配ごと相談／午後1時30分～午後4時／社会福祉協議会 行政相談／午後1時30分～午後3時30分／虹のプラザ小会議室
14(木)	年金相談／午前10時～午後3時／役場101会議室 ※新庄年金事務所へ事前予約が必要です。 Tel. 0233-22-2050
16(土)	中学校卒業式／大石田中学校
18(月)	小学校卒業式／各小学校 母子健康手帳交付／午後1時30分／役場相談室
22(金)	献血(大石田ライオンズクラブと共催)／午前9時30分～午後4時／虹のプラザエントランス
25(月)	農業委員会総会／午前10時／役場大会議室
27(水)	無料法律相談(要予約)／午後1時30分～午後4時／社会福祉協議会

※都合により日程が変わる場合がありますので、事前にお問い合わせください。

死亡事故ゼロ1126日目

(2月15日現在)

大石田町の交通事故発生状況
(平成31年1月1日～2月15日)

- 発生件数 1件 (-1件)
- 負傷者数 0人 (-1人)
- 死亡者数 0人 (±0人)

※()は前年比

道路わきに除雪された雪壁の陰から出てくる車や歩行者に注意しましょう。

毎月1日は「大石田町民交通安全行動の日」

日曜・休日急患の当番医

3月 診療時間：午前8時30分～午後5時

日	当番医院名	電話
3(日)	おくやま内科医院	(24)0980
10(日)	吾妻クリニック	(35)2021
17(日)	清治医院	(23)2125
21(木)	伊藤クリニック	(23)3350
24(日)	神林内科小児科医院	(35)2202
31(日)	尾花沢市中央診療所	(23)2010

家族の健康管理に気をつけて

あなたの文芸欄

短歌

年古りし茂吉の住みし小窓より白き鳥海遙かに仰ぐ
 鬼は外福は内へと鬼退治小袋入りのでん六豆投げて
 春を待つ花芽と枯葉の語りに聞こゆ公園のざわざわの風
 チョコレート買い足してゆく義理チョコも本命チョコもない立場でも
 除夜の鐘音も凍らす極寒の平成時代静かに消える
 寒鱈の鍋温むるのみにして大寒のけふ妻はいで湯へ
 折り込みの重き新聞を配る人未明の雪にわだち残して
 納得をするまで語彙や文法に論議重ねる五人の仲間

海 伊 杜 佐 小 鈴 鈴 八
 藤 藤 々 々 玉 木 木 鉄
 忠 哲 匠 昭 春 多 智 キ
 男 夫 一 治 歌 喜 恵 ク
 子 夫 一 治 歌 喜 恵 ク

俳句

節分の豆煎る祖母にねだる孫
 衣擦れの打ち掛け袴淑気かな
 昨年の勘すぐ取り戻し木の芽採り
 寝る前に外確認す雪の嵩
 見舞行く心細さや冬花火
 初市やみず木の鯛も揺れにけり
 雪捨て車母なる川の膝許へ
 友遊くや阿咩目隠す雪圍

星 土 奔 木 柏 五 青 青
 川 屋 藤 村 倉 十 木 木
 紀 忠 静 満 ヤ 隆 ミ 宙
 一 子 子 喜 ス 隆 サ 女 翁

別冊 おおいしだものがたり

～資料館資料編～

川柳から見える江戸時代のひな祭り習俗

大石田雛人形展より

資料館では「大石田雛人形展」を開催中です。女の子のいる各ご家庭でも、3月3日や昔ながらの4月3日におひなさまを飾ってお祝いするのではないのでしょうか。今回は川柳から伝わる江戸時代のひな祭り文化をご紹介します。川柳は俳句のような制約がなく、主に人事や人情を題材にしており、当時の風俗や人々の感情がストレートに表れています。

「薪ほど乳母の里から桃の花」3月3日は本来「上巳の節句」ですが、桃の節句とも呼ばれるようになりました。女の子の節句を周囲の人たちで祝うのは昔から変わらないようで、乳母の実家から桃の花（枝）が薪ほども大量に届いた、というもの。

「十軒で乳母が見付ける里の母」これは天明期頃の川柳です。当時雛市といえば日本橋十軒店。3月の節句を前に見つけた里の母とはお嫁さんの母親で、初節句のお祝いを求めに訪れていたのでしょう。この頃の雛人形は、縁者から贈られるのも珍しくはなかったようで、「初の雛ころあたりが二三軒」「雛の箱まだふみも見ず明けたがり」という句もあります。先の句は、贈られる前から貰う算段をする様子。後の句では初節句を祝う手紙には目もくれず、娘が人形の開封をねだる様子が見えてきます。

「あれ雛を使ひやすよと姉の声」「紙雛に角力とらせる男の子」「朝敵を姉手にあまし母加勢」女の子にとっては楽しいひな祭りも、男の子にはどうでしょう。第一句は雛人形で勝手に遊ぶ弟に対する抗議の声。第三句は、内裏雛に手を出す弟を朝敵に見立てて母が姉に加勢する場面。この雛＝内裏の見立てで「洛外へ風呂敷を足すけちな雛」があり、「初節句貰ふたんびに立て直し」と合わせると情景が見えてきます。江戸前期頃の雛飾りは、毛氈に一对の内裏雛を置き、背後に屏風を立てるシンプルなものでしたが、付随する人形や道具類の増加に伴い、雛段の数も増えていきます。現在のように組み立て式の規格はないので、雛段作りは一仕事でした。初節句に贈られる雛に合わせて、その度に建て直してみるものの、最終的には「洛外」へちょっと風呂敷を延べて間に合わせる、といったところでしょうか。他にも、当時の雛文化を教えてくれる句があります。

「樟脳に包んで置いて蕎麦をひく」「そば切りを上げてむすめはくびをぬき」一句目は明和期のものですが、この頃は雛人形を仕舞う時に、蕎麦をお供えしていたようです。二句目の、蕎麦をお供えする微笑ましい行為の後に続く「首を抜く」という動作の対比が、少しドキッとさせられます。同様のものに「あさつきのなますしんぜて猿轡」があり、大石田でいうカド（鯨）のように、春を告げる食べ物をお供えしたことが窺えます。

今回ご紹介した他にも、ひな祭りを詠んだ川柳は多数見つけられますが、そのどれもが子どもの健康と幸せを願う心が生み出す可笑しみが伝わってくるものです。

「大石田雛人形展」は4月7日（日）まで



楽がき帳

暖冬という長期予報はやっぱり外れて今年も大雪。そんな中開催された雪灯ろう街道、日中は子どもたちの笑い声が響き、夜には町じゅうに作られた個性的な雪像や灯ろうに、明かりが灯りました。雪が降らなかつたためか、撮影のために町内をまわった夜になつても雪像にはスプレーの色がきれいに残っていて、色鮮やかで力作ぞろいの雪像を見てまわりました。今年特に目についたのはNHKの人気番組のキャラクター、チョコちゃんの雪像。町内あちこちに見つけたチョコちゃん、ほーっと見ていると叱られそうです。（あ）

町の人口 平成31年2月1日現在

世帯数	2,348戸	(-3)
総人口	7,111人	(-19)
男	3,490人	(-5)
女	3,621人	(-14)
(1月中の異動)		
出生	3人	転入 3人
死亡	16人	転出 9人

※この人数は外国人も含めたものです。